

**Základná škola s materskou školou Gyulu Lőrincza – Lőrincz Gyula Alapiskola és Óvoda  
Alapiskola és Óvoda, č. 102, 946 01 Kameničná**

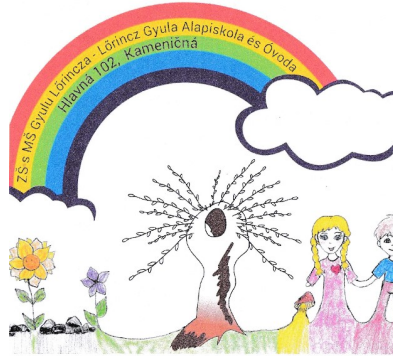

## **Záverečný účet**

Základnej školy s materskou školou Gyulu Lőrincza – Lőrincz Gyula Alapiskola és Óvoda, Kameničná za rok 2020

## **a rozpočtové hospodárenie za rok 2020**

Spracoval: Ďurčovičová Noémi

V Kameničnej , dňa 10.06.2021

Návrh záverečného účtu vyvesený na úradnej tabuli dňa 14.06.2020

Záverečný účet schválený OZ dňa 29.06.2021, uznesením č. 244/2021

**Záverečný účet  
a rozpočtové hospodárenie Základnej školy s materskou školou  
Gyulu Lőrincza – Lőrincz Gyula Alapiskola és Óvoda, Kameničná  
za rok 2020**

**OBSAH :**

1. Rozpočet na rok 2020, rozbor príjmov a výdavkov za rok 2020 / tabuľková časť/
  - Základnej školy
  - Materskej školy
  - Školskej jedálne
  - Školského klubu detí
  
2. Rozbor čerpania výdavkov za rok 2020
  - Základnej školy
  - Materskej školy
  - Školskej jedálne
  - Školského klubu detí
  
3. Tvorba a použitie prostriedkov sociálneho fondu
  
4. Bilancia aktív a pasív k 31.12.2020
  
5. Prehľad o stave a vývoji dlhu k 31.12.2020
  
6. Finančné vysporiadanie vzťahov voči Obci Kameničná v roku 2020

## Závěrečný účet ZŠ a rozpočtové hospodárenie za rok 2020

### 1. Rozpočet na rok 2020

Základným nástrojom finančného hospodárenia základnej školy bol rozpočet základnej školy rok 2020.

Základná škola s materskou školou Gyulu Lőrincza – Lőrincz Gyula Alapiskola és Óvoda, Kameničná zostavila rozpočet podľa ustanovenia § 10 odsek 7) zákona č.583/2004 Z.z. o rozpočtových pravidlách územnej samosprávy a o zmene a doplnení niektorých zákonov v znení neskorších predpisov. Rozpočet školy na rok 2020 bol zostavený ako vyrovnaný a bol zostavený samostatne pre Základnú školu, Materskú školu, Školskú jedáleň, Výdajnú školskú jedáleň a Školský klub detí.

Hospodárenie školy sa riadilo podľa schváleného rozpočtu na rok 2020.

Rozpočet ZŠ bol schválený obecným zastupiteľstvom dňa 12.12.2019 uznesením č.106

Rozpočet bol zmenený :

- 1. zmena schválená rozpočtovým opatrením č.1 dňa 05.03.2020 Uzn.č. 126/2020
- 2. zmena schválená rozpočtovým opatrením č.2 dňa 03.09.2020 Uzn.č. 165/2020
- 3. zmena schválená rozpočtovým opatrením č.3 dňa 15.12.2020 Uzn.č. 198/2020
- 4. zmena schválená rozpočtovým opatrením č.4 dňa 15.03.2021 Uzn.č. 214/2021

### Rozpočet na rok 2020 - rozbor príjmov a výdavkov za rok 2020 / tabuľková časť/

kód	Názov položky	Schválený rozpočet 2020	Upravený rozpočet 2020	Skutočnosť 2020	% plnenia
	<b>ZÁKLADNÁ ŠKOLA</b>				
	<b>PRÍJMY: / v EUR /</b>				
111	Normatívne fin.prostriedky	125 400	133 490	133 490	100
111	Nenormatívne fin.prostriedky		2 761	2 761	100
111	Kapitálové				100
41	z rozpočtu obce	14 000	31 636	31 636	100
41	vlastné príjmy		245	245	100
	<b>Úhrn príjmov:</b>	<b>139 400</b>	<b>168 132</b>	<b>168 132</b>	<b>100</b>
	<b>VÝDAVKY:</b>				
	Normatívne výdavky				
111	Mzdy	81 740	88 243	88 243	100
111	odvody	30 490	31 909	31 909	100
111	bežné výdavky	13 170	13 338	13 338	100
41	bežné výdavky	14 000	31 636	31 636	100
	<b>SPOLU Normatívne výdavky</b>	<b>139 400</b>	<b>165 371</b>	<b>165 371</b>	<b>100</b>
	Nenormatívne výdavky				
111	Soc.znevýh.žiaci		200	200	100
111	Príspevok na učebnice		1 358	1358	100
111	vzdelávacie poukazy		1 203	1 203	100
	<b>SPOLU Nenormat. výdavky</b>	<b>0</b>	<b>2 761</b>	<b>2 761</b>	<b>100</b>
111	Kapitálové výdavky		0	0	100
	<b>SPOLU Kapitálové výdavky</b>	<b>0</b>	<b>0</b>	<b>0</b>	
	<b>ÚHRN VÝDAVKOV</b>	<b>139 400</b>	<b>168 132</b>	<b>168 132</b>	<b>100</b>

kód	Názov položky	schválený rozpočet	Upravený rozpočet	Skutočnosť	%
		2020	2020	2020	plnenia
	<b>MATERSKÁ ŠKOLA</b>				
	<b>PRÍJMY: / v EUR /</b>				
11T1,11T2	ÚPSvaR -mzdy		9 458	9 458	100
111	Nenormatívne fin.prostriedky		2 502	2 502	100
41	z rozpočtu obce	76 930	81 387	81 387	100
41	vlastné príjmy	1 000	1 485	1 485	100
	<b>Úhrn príjmov:</b>	<b>77 930</b>	<b>94 832</b>	<b>915 4 832</b>	<b>100</b>
	<b>VÝDAVKY:</b>				
	<b>Normatívne výdavky</b>				
11T1,11T2	Mzdy		9 458	9 458	100
41	Mzdy	49 680	49 433	49 433	100
41	odvody	18 620	21 497	21 497	100
41	bežné výdavky	9 630	11 942	11 942	100
	<b>SPOLU Normatívne výdavky</b>	<b>77 930</b>	<b>92 330</b>	<b>92 330</b>	<b>100</b>
	<b>Nenormatívne výdavky</b>				
111	Predškolská výchova		2 502	2502	100
	<b>SPOLU Nenormat. výdavky</b>				
	<b>ÚHRH VÝDAVKOV</b>	<b>77 930</b>	<b>94 832</b>	<b>94 832</b>	<b>100</b>

kód	Názov položky	Schválený rozpočet	Upravený rozpočet	Skutočnosť	%
		2020	2020	2020	plnenia
	<b>ŠKOLSKÝ KLUB</b>				
	<b>PRÍJMY: / v EUR /</b>				
41	vlastné príjmy	1 500	1970	1970	100
41	z rozpočtu obce	11 270	13 919	13 919	100
	<b>Úhrn príjmov:</b>	<b>14 220</b>	<b>15 889</b>	<b>15 889</b>	<b>100</b>
	<b>VÝDAVKY:</b>				
	<b>Normatívne výdavky</b>				
41	Mzdy	9 360	9 740	9 740	100
41	odvody	3 600	3 629	3 629	100
41	bežné výdavky z rozpočtu obce	1 260	2 520	2 520	100
	<b>SPOLU Normatívne výdavky</b>	<b>14 220</b>	<b>15 889</b>	<b>15 889</b>	<b>100</b>

kód	Názov položky	Schválený rozpočet	Upravený rozpočet	Skutočnosť	%
		2020	2020	2020	plnenia
	<b>ŠKOLSKÁ JEDÁLEŇ</b>				
	<b>PRÍJMY: / v EUR /</b>				
41	z rozpočtu obce	29 070	33 605	33 605	100
	<b>Úhrn príjmov:</b>	<b>29 070</b>	<b>33 605</b>	<b>33 605</b>	<b>100</b>
	<b>VÝDAVKY:</b>				
	<b>Normatívne výdavky</b>				
41	Mzdy		22 411	22 411	100
41	Dohody		736	736	100
41	odvody		8 511	8 511	100
41	bežné výdavky z rozpočtu obce		1 947	1 947	100
	<b>SPOLU Normatívne výdavky</b>	<b>29 070</b>	<b>33 605</b>	<b>33 605</b>	<b>100</b>

kód	Názov položky	Schválený rozpočet	Upravený rozpočet	Skutočnosť	%
		2020	2020	2020	plnenia
	<b>VÝDAJNÁ ŠKOLSKÁ JEDÁLEŇ</b>				
	<b>PRÍJMY: / v EUR /</b>				
41	z rozpočtu obce	6 525	2 314	2 314	100
	<b>Úhrn príjmov:</b>	<b>6 525</b>	<b>2 314</b>	<b>2 314</b>	<b>100</b>
	<b>VÝDAVKY:</b>				
	<b>Normatívne výdavky</b>				
41	Mzdy	3 800	1 346	1 346	100
41	odvody	1 375	478	478	100
41	bežné výdavky z rozpočtu obce	1 350	490	490	100
	<b>SPOLU Normatívne výdavky</b>	<b>6 525</b>	<b>2 314</b>	<b>2 314</b>	<b>100</b>

## 2. Rozbor čerpania výdavkov za rok 2020

### A. Základná škola

Klasifikácia	Rozpočet v EUR	Skutočnosť v EUR k 31.12.2020	% čerpania
Mzdy	88 243	88 243	100
Odvody spolu:	31 909	31 909	100
z toho:			
- Všeob.zdrav.poist'.	3 102	3 102	100
- Dôvera zdrav.poist'.	6 029	6 029	100
- Sociálna poisťovňa	21 968	21 968	100
- DDP	810	810	100
Bežné výdavky		47 852	100
Kapitálové výdavky			100
Transfery na PN	128	128	100

#### a/ Mzdy, platy, služobné príjmy a ostatné osobné vyrovnania

Pre základnú školu bolo na vyplatenie tarifných plátov, osobných príplatkov podľa zákona vyčerpaných 88 243 EUR. Vzhľadom a nedostatok rozpočtovaných finančných prostriedkov v máji a v novembri bolo na Okresný úrad v Nitre odbor školstva podané dohodovacie konanie na dofinancovanie miezd, zákonných odvodov, odmien ako aj kreditových príplatkov pre pedagógov, ktoré boli schválené. V dohodovacom konaní Okresný úrad priznal 3 956,-- € na bežné výdavky/ mimoriadne odmeny, kredit.prípl./, finančné prostriedky boli plne využité na požadovaný účel. Súčasťou mzdových prostriedkov sú aj nenormatívne finančné prostriedky určené na výplatu odmien zo vzdelávacích poukazov.

#### b/ Poistné a príspevok do poisťovní

Sú tu zahrnuté odvody do zdravotných poisťovní vo výške 9 131,-- € , odvody poistného do sociálnej poisťovne a DDP vo výške 22 778,-- €. Z rozpočtovaných 31 909,-- EUR bolo skutočne čerpané k 31.12.2020 v sume 31 909,-- EUR, čo je 100,00 % čerpanie.

#### c/ Tovary a služby – bežné výdavky

Ide o prevádzkové výdavky základnej školy , ako sú cestovné náhrady, energie, materiál, dopravné, rutinná a štandardná údržba, tovary a služby, taktiež ako príspevok na stravné, prídely do sociálneho fondu. Financie na bežné výdavky zahrňujú aj pridelené nenormatívne finančné prostriedky určené pre žiakov zo sociálneho znevýhodneného prostredia.

## B. Materská škola

Klasifikácia	Rozpočet v EUR	Skutočnosť v EUR k 31.12.2020	% čerpania
Mzdy	58 891	58 891	100
Odvody	21 497	21 497	100
z toho:			
- Všeob.zdrav.poist'.	1 765	1 765	100
- Dôvera zdrav.poist'.	4 233	4 233	100
- Sociálna poisťovňa	14 786	14 786	100
- DDP	713	713	100
Bežné výdavky	14 444	14 444	100
Transfery na PN	0	0	100

### a/ Mzdy, platy, služobné príjmy a ostatné osobné vyrovnania

Pre materskú školu bolo na vyplatenie tarifných plátov, osobných príplatkov podľa zákona vyčerpaných 58 891,-- EUR.

### b/ Poistné a príspevok do poisťovní

S ú tu zahrnuté odvody do zdravotných poisťovní vo výške 5 998,-- € , odvody poistného do sociálnej poisťovne a DDP vo výške 15 499,-- €. Z rozpočtovaných 21 497,-- EUR bolo skutočne čerpané k 31.12.2020 v sume 21 497,-- EUR, čo je 100,00 % čerpanie.

### c/ Tovary a služby – bežné výdavky

Ide o prevádzkové výdavky materskej školy , ako sú cestovné náhrady, energie, materiál, dopravné, rutinná a štandardná údržba, tovary a služby, taktiež ako príspevok na stravné, prídely do sociálneho fondu. Podľa zákona získala materská škola dotáciu zo štátneho rozpočtu na povinnú predškolskú dochádzku vo výške 2 502,-- EUR. Financie na bežné výdavky zahrňujú aj pridelené nenormatívne finančné prostriedky určené pre deti na povinnú predškolskú výchovu.

## C. Školská jedáleň

Klasifikácia	Rozpočet	Skutočnosť k 31.12.2020	% čerpania
Mzdy	22 411	22 411	100
Odvody	8 511	8 511	100
z toho:			
- Dôvera zdrav.poist'.	2 391	2 391	100
- Sociálna poisťovňa	5 910	5 910	100
- DDP	210	210	100
Bežné výdavky	1 947	1 947	100
Dohody	736	736	100
Dotácia na stravu	7 872	6 384	81,09

**a/ Mzdy, platy, služobné príjmy a ostatné osobné vyrovnania**

Pre školskú jedáleň bolo na vyplatenie tarifných platov, osobných príplatkov podľa zákona vyčerpaných 22 411,-- EUR.

**b/ Poistné a príspevok do poisťovní**

Sú tu zahrnuté odvody do zdravotných poisťovní vo výške 2 391,-- € , odvody poistného do sociálnej poisťovne a DDP vo výške 6 120,-- €. Z rozpočtovaných 8 511,-- EUR bolo skutočne čerpané k 31.12.2018 v sume 8 511,-- EUR, čo je 100,00 % čerpanie.

**c/ Tovary a služby – bežné výdavky**

Ide o prevádzkové výdavky školskej jedálne, ako sú: materiál, rutinná a štandardná údržba – maliarske práce, odvoz krmného odpadu taktiež ako príspevok na stravné, prídely do sociálneho fondu.

**D. Školský klub detí pri ZŠ**

Klasifikácia	Rozpočet	Skutočnosť k 31.12.2020	% čerpania
Mzdy	9 740	9 740	100
Odvody	3 629	3 629	100
z toho:			
- Všeob.zdrav.poisť.	1 004	1 004	100
- Sociálna poisťovňa	2 469	2 469	100
- DDP	156	156	100
Bežné výdavky	2 520	2 520	100

**a/ Mzdy, platy, služobné príjmy a ostatné osobné vyrovnania**

Pre školský klub detí bolo na vyplatenie tarifných platov, osobných príplatkov podľa zákona vyčerpaných 9 740,-- EUR.

**b/ Poistné a príspevok do poisťovní**

Sú tu zahrnuté odvody do zdravotných poisťovní vo výške 1 004,-- € , odvody poistného do sociálnej poisťovne a DDP vo výške 2 625,-- €. Z rozpočtovaných 3 629,-- EUR bolo skutočne čerpané k 31.12.2020 v sume 3 629,-- EUR, čo je 100,00 % čerpanie.

**c/ Tovary a služby – bežné výdavky**

Ide o prevádzkové výdavky, materiál, taktiež ako príspevok na stravné, prídely do sociálneho fondu.



## E. VÝDAJNÁ ŠKOLSKÁ JEDÁLEŇ

Klasifikácia	Rozpočet	Skutočnosť k 31.12.2020	% čerpania
Mzdy	1 346	1 346	100
Odvody	478	478	100
z toho:			
- Dôvera	137	137	100
- Sociálna poisťovňa	341	341	100
- DDP			100
Bežné výdavky	490	490	100

### a/ Mzdy, platy, služobné príjmy a ostatné osobné vyrovnania

Pre výdajnú školskú jedáleň bolo na vyplatenie tarifných platov, osobných príplatkov podľa zákona vyčerpaných 1 346,-- EUR.

### b/ Poistné a príspevok do poisťovní

Sú tu zahrnuté odvody do zdravotných poisťovní vo výške 134,-- € , odvody poistného do sociálnej poisťovne vo výške 341,-- €. Z rozpočtovaných 478,-- EUR bolo skutočne čerpané k 31.12.2020 v sume 478,-- EUR, čo je 100,00 % čerpanie.

### c/ Tovary a služby – bežné výdavky

Ide o prevádzkové výdavky, materiál, taktiež ako príspevok na stravné, prídely do sociálneho fondu.

## 3. Tvorba a použitie prostriedkov sociálneho fondu

### Sociálny fond

Tvorbu a použitie sociálneho fondu upravuje kolektívna zmluva.

Sociálny fond	Suma v EUR
ZS k 1.1.2020	2 368,62
Prírastky - povinný prídely spolu - 1,05 %	2 442,52
- ostatné prírastky	
Úbytky - závodné stravovanie	355,60
- regeneráciu PS,	935,50
- ostatné úbytky	
KZ k 31.12.2018	3 520,04

#### 4. Bilancia aktív a pasív k 31.12.2020

##### A K T Í V A

Názov	ZS k 1.1.2020 v EUR	KZ k 31.12.2020 v EUR
<b>Majetok spolu</b>	599 615,71	550 751,92
<b>Neobežný majetok spolu</b>	588 956,02	538 316,14
z toho :		
Dlhodobý nehmotný majetok		
Dlhodobý hmotný majetok	588 956,02	538 316,14
Dlhodobý finančný majetok		
<b>Obežný majetok spolu</b>	10 659,69	12 395,89
z toho :		
Zásoby	0	0,86
Zúčtovanie medzi subjektami VS		
Dlhodobé pohľadávky		
Krátkodobé pohľadávky	1 025,66	963,42
Finančné účty	9 589,92	11 430,37
Poskytnuté návratné fin. výpomoci dlh.		
Poskytnuté návratné fin. výpomoci krát.		
<b>Časové rozlíšenie</b>		39,89

##### P A S Í V A

Názov	ZS k 1.1.2020 v EUR	KZ k 31.12.2020 v EUR
<b>Vlastné imanie a záväzky spolu</b>	599 615,71	550 751,92
<b>Vlastné imanie</b>	-22 569,22	- 25 514,82
z toho :		
Oceňovacie rozdiely		
Fondy		
Výsledok hospodárenia	-22 569,22	- 25 514,82
<b>Záväzky</b>	619 365,54	574 030,73
z toho :		

Rezervy		
Zúčtovanie medzi subjektami VS	588 956,02	538 316,14
Dlhodobé záväzky	2 604,47	3 952,57
Krátkodobé záväzky	26 003,65	29 130,22
Bankové úvery a výpomoci		
<b>Časové rozlíšenie</b>		

## 5. Prehľad o stave a vývoji dlhu k 31.12.2020

ZŠ s MŠ k 31.12.2020 eviduje tieto záväzky:

- voči bankám	0	EUR
- voči štátnym fondom (ŠFRB, ŠF)	0	EUR
- voči dodávateľom	3 093,18	EUR
- voči zamestnancom	11 541,32	EUR
- voči poisťovniam	7 120,28	EUR
- daňovému úradu	1 728,55	EUR

## 6. Finančné usporiadanie vzťahov voči Obci Kameničná v roku 2020

V súlade s ustanovením § 16 ods.2 zákona č.583/2004 o rozpočtových pravidlách územnej samosprávy a o zmene a doplnení niektorých zákonov v znení neskorších predpisov má základná škola finančne usporiadať vzťahy voči Obci Kameničná.

Poskytovateľ	Účel	Suma poskytnutých finančných prostriedkov	Suma skutočne použitých finančných prostriedkov	Rozdiel - vrátenie
Obecný úrad	Normatívne fin.prostriedky ZŠ	133 490	133 490	0
Obecný úrad	Vzdelávacie poukazy	1 203	1 203	0
Obecný úrad	Žiaci zo sociálne znevýhodneného prostredia	200	200	0
Obecný úrad	Príspevok na učebnice	1 358	1 358	0
Obecný úrad	MŠ - predškolská výchova	2 502	2 502	0
Obecný úrad	Dotácia na stravu - šj	7 872	6 384	1 488
Obecný úrad	Základná škola	31 616	31 616	0
Obecný úrad	Materská škola	81 387	81 387	0

Obecný úrad	Školská jedáleň	33 605	33 605	0
Obecný úrad	Výdajná škol.jed.	2 314	2 314	0
Obecný úrad	Školský klub detí	15 889	15 889	0

V Kameničnej, dňa 10.06.2021

**PaedDr. Mária Egyedová**  
riaditeľka